



MAIRIE de La CELLETTE

Le Bourg 63330 --

Téléphone: 04-73-85-60-19

Courriel: mairie-de-la-cellette@wanadoo.fr

Site: www.la-cellette63.fr

Note de présentation des informations financières essentielles de la commune de La Cellette

Compte administratif 2018 et budget prévisionnel 2019 du service général

La commune de La Cellette est une petite commune rurale de l'arrondissement de RIOM qui se situe au Nord-Est du bourg de Pionsat et limitrophe de celui-ci. Elle est rattachée à la communauté de communes du pays de Saint-Eloy et au canton de Saint-Eloy-les-Mines. Sa superficie est de 10,99 km². L'altitude varie entre 538 m et 803 m.

POPULATION : selon données INSEE

Années	1999	2007	2011	2014	2019
Habitants	143	164	163	172	172

Après une progression de 20,3 % (1,45 habitant par an) sur la période de 1999 à 2019 la population est stable.

HABITAT :

Le nombre de logements sur la commune est estimé à 107 fin 2018. Ces logements se composent de :

- 79 résidences principales,
- 14 résidences secondaires ou occasionnelles
- 10 logements vacants
- 4 gîtes

La principale activité économique de la commune est l'agriculture.

La forêt occupe 40 % de son territoire.

-6 Agriculteurs exercent essentiellement leur activité en élevage bovins, production laitière et polyculture.

Ils produisent également une grande partie de l'alimentation de leurs animaux.

Leur production est, de ce fait, d'une excellente qualité.

- 1 Agricultrice Bio avec élevage de race bovine Ferrandaise.
- 5 artisans sont installés sur la commune.

ÉCONOMIE ET ORIENTATIONS :

La municipalité, en place depuis 2001, après avoir établi le constat et posé le problème, a proposé des solutions pour revitaliser la commune :

1°) maintenir et développer les activités agricoles en facilitant le regroupement des terres agricoles et l'ouverture de chemins de desserte des parcelles,

2°) aménagement du territoire communal forestier : travaux réalisés en 2017 dans le cadre du schéma de Desserte Forestière pour l'accès et la valorisation des bois,

3°) entretien et aménagement des chemins de randonnées,

4°) faciliter l'accueil des nouvelles populations. La proximité du bourg centre de Pionsat, avec tous ses services, nous offre cette opportunité et la municipalité a décidé d'orienter l'habitat de la commune vers un habitat résidentiel de qualité (terrains plus grands, calme de la campagne, points de vue et nature),

(5°) réaménager le bourg autour de son église avec la construction de la salle polyvalente et d'un auvent polyvalent à côtés de la Mairie, la création d'une place centrale et d'un parking l'embellissement du bourg, la rénovation et la mise aux normes de la Mairie et du logement social, l'éclairage public.

Le tout formant un ensemble cohérent et harmonieux qui crée ainsi un lieu de proximité, de rencontre, de service et d'identification de la population à son territoire.

De plus la commune souhaite mettre en valeur les atouts de son territoire : agriculture, forêts, eau, espace rural. Elle mise sur le développant de la permaculture, de la sylvothérapie, des randonnées autour du patrimoine et de la biodiversité afin de s'orienter vers un développement durable de qualité.

PRIORITÉ DU BUDGET :

Toutes ces réalisations ont nécessité, au fil des budgets successifs, de gros investissements qui ont été financés grâce à une grande maîtrise des dépenses de fonctionnement.

Ces investissements ont été réalisés dans la durée, sans hausse d'impôts, par autofinancement et diverses aides (Europe - Etat – Région - Département).

Parallèlement à cela un désendettement de la commune a été réalisé et cette dernière a pu constituer des réserves.

La commune a la volonté de contenir ses dépenses de fonctionnement et de diversifier ses recettes. Enfin, un important bénévolat, une mobilisation des conseillers municipaux et de la population contribuent à contenir les dépenses.

Les principaux investissements pour 2019 seront :

- Rénovation de l'intérieur de l'église
- Adressage postale des habitations et voiries
- Travaux de voirie
- Aménagement des allées du cimetière et création d'un dépositoire.

Taux d'imposition

Années	Taxes	Taux
2001	T.H.	5.65 %
	T.F.B.	10.94 %
	T.F.N.B.	61.82 %
2019	T.H.	5.65 %
	T.F.B.	10.94 %
	T.F.N.B.	61.82 %

EFFECTIF DE LA COLLECTIVITÉ :

- 1 secrétaire (adjoint administratif principal 2^{ème} classe) : 15 h/semaine,
- 1 employée contractuelle (adjoint technique) : 2 h 30/semaine.

COMPTE ADMINISTRATIF SERVICE GENERAL 2018

Section de Fonctionnement - DÉPENSES

N° Compte	Dépenses	Montant	Répartition
11	Charges à caractère général	44 858,08 €	45,922%
12	Charges de personnel et frais assimilés	16 490,31 €	16,881%
14	Atténuation de produit	4 910,20 €	5,027%
65	Charges de gestion courante	31 315,53 €	32,058%
66	Charges financières	105,64 €	0,108%
67	Charges exceptionnelles	3,40 €	0,003%
23	Virement à la section d'investissement	- €	0,000%
TOTAL :		97 683,16 €	100%

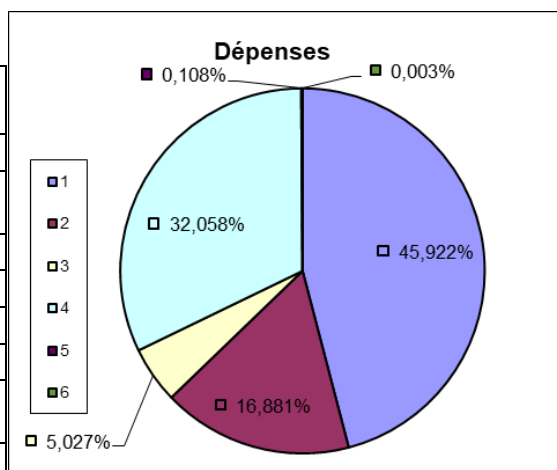

Section de Fonctionnement - RECETTES

N° Compte	Recettes	Montant	Répartition
02	Excédent antérieur reporté	- €	
70	Produits des services, du domaine et ventes...	8 817,30 €	5,994%
73	Impôts et taxes	54 767,77 €	37,231%
74	Dotations et participations	70 765,30 €	48,106%
75	Autres produits de gestion courante	12 140,19 €	8,253%
76	Produits financiers	3,24 €	0,002%
77	Produits exceptionnels	610,49 €	0,415%
TOTAL :		147 104,29 €	100%

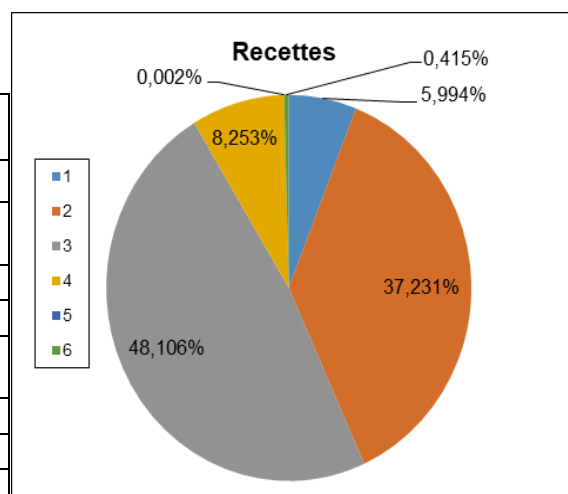

Section d'investissement - DÉPENSES

N° Compte	Dépenses	Montant	Répartition
01	Déficit d'investissement reporté	- €	
13	Subvention d'investissement	- €	
26	Participation et créances rattachées à des participations	- €	
16	Emprunts et dettes assimilées	1 050,82 €	1,73%
204	Subvention d'équipement	500,00 €	0,82%
21	Immobilisations corporelles (hors opérations)	624,55 €	1,03%
23	Immobilisations en cours (hors opérations)	58 661,68 €	96,42%
41	Opérations patrimoniales	- €	
	TOTAL :	60 837,05 €	100%

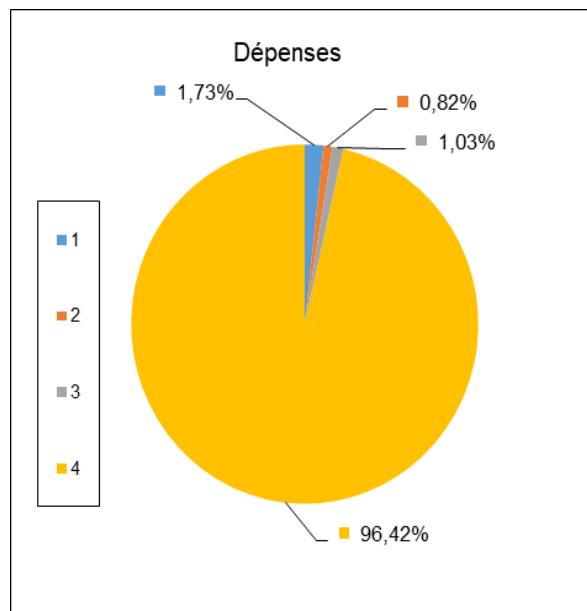

Section d'investissement - RECETTES

N° Compte	Recettes	Montant	Répartition
13	Subventions d'investissement	16 375,88 €	33,5%
21	Virement de la section de fonctionnement	- €	
10	Dotations, fonds divers et réserves	32 229,12 €	65,9%
16	Emprunts et dettes assimilées	333,00 €	0,7%
41	Opérations patrimoniales	- €	
	TOTAL :	48 938,00 €	100%

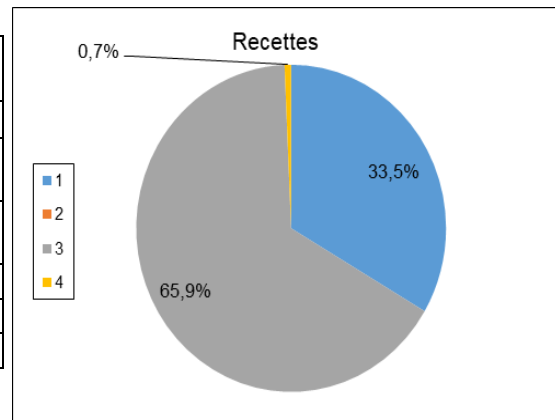

SYNTHESE COMPTES ADMINISTRATIFS 2018

Budget	Sections	Dépenses	Recettes	Résultat 2018	Report 2017	Solde au 31/12/2018
Principal	Fonctionnement	97 683,16 €	147 104,29 €	49 421,13 €	114 295,22 €	163 716,35 €
	Investissement	60 837,05 €	48 938,00 €	- 11 899,05 €	- 66 413,23 €	- 78 312,28 €
C.C.A.S.	Fonctionnement	2 246,38 €	2 800,00 €	553,62 €	736,29 €	1 289,91 €
SPANC	Fonctionnement	128,56 €	1 773,28 €	1 644,72 €	2 370,73 €	4 015,45 €
EAU	Fonctionnement	10 358,55 €	21 957,90 €	11 599,35 €	88 008,64 €	99 607,99 €
	Investissement	2 220,30 €	4 240,27 €	2 019,97 €	19 122,26 €	21 142,23 €

CONSOLIDATION DU COMPTE ADMINISTRATIF 2018

	2015	2016	2017	2018
Recettes de gestion	202 053 €	239 247 €	235 465 €	261 399,51 €
Dépenses de gestion	102 962 €	99 917 €	90 431 €	97 683,16 €
Epargne de gestion	99 091 €	139 330 €	145 034 €	163 716,35 €
Charges financières	299 €	148 €	115 €	105,64 €
Epargne brute	98 792 €	139 182 €	144 919 €	163 610,71 €
Taux d'épargne brute	48%	58%	61 %	62,59%
Remboursement du capital de la dette	3 673 €	704 €	723 €	720,82 €
Epargne nette	95 119 €	138 478 €	144 196 €	162 889,89 €
Encours de dette	9 251 €	8 569 €	7 825 €	7 824,96 €
Capacité de désendettement	9,40%	6,2%	5,4 %	4,80%

DOCUMENTS BUDGÉTAIRES 2019

Section de Fonctionnement - DÉPENSES

N° Compte	Dépenses	Montant	Répartition
11	Charges à caractère général	157 729,07 €	48,430%
12	Charges de personnel et frais assimilés	16 677,00 €	7,300%
14	Atténuation de produit	4 852,00 €	1,800%
23	Virement à la section d'investissement	51 254,83 €	23,200%
65	Charges de gestion courante	39 575,00 €	19,200%
66	Charges de gestion financières	96,00 €	0,1%
67	Charges exceptionnelles	0,00 €	0,0%
68	Dotations aux provisions	349,17 €	0,129%
	TOTAL :	270 533,07 €	100%

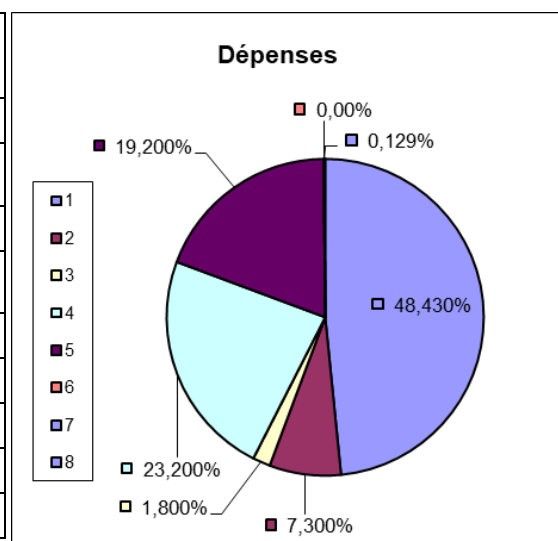

Section de Fonctionnement - RECETTES

N° Compte	Recettes	Montant	Répartition
02	Excédent antérieur reporté	143 477,07 €	53,03%
70	Produits des services, du domaine et ventes...	2 238,00 €	0,83%
73	Impôts et taxes	50 093,00 €	18,52%
74	Dotations et participations	67 670,00 €	25,01%
75	Autres produits de gestion courante	7 055,00 €	2,61%
76	Produits financiers	0,00 €	0,00%
77	Produits exceptionnels	0,00 €	0,00%
	TOTAL :	270 533,07 €	100,0%

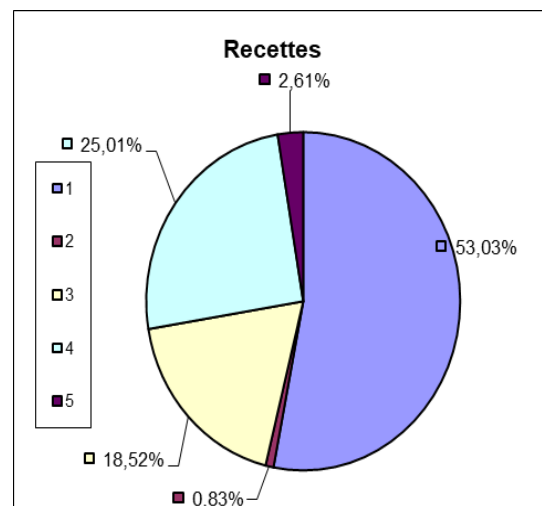

Section d'investissement - DÉPENSES

N° Compte	Dépenses	Montant	Répartition
01	Déficit d'investissement reporté	78 312,28 €	39,66%
16	Emprunts et dettes assimilées	1 052,00 €	0,53%
204	Subventions d'équipement versées	2 200,00 €	1,11%
21	Immobilisations corporelles (hors opérations)	2 985,00 €	1,51%
23	Immobilisations en cours (hors opérations)	112 921,00 €	57,18%
	TOTAL :	197 470,28 €	100%

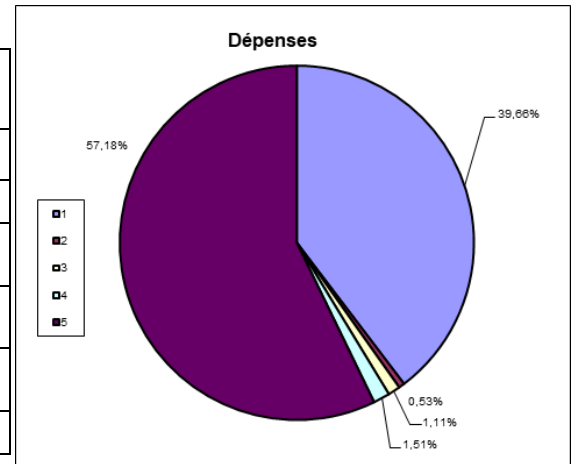

Section d'investissement - RECETTES

N° Compte	Recettes	Montant	Répartition
10	Dotations, fonds divers et réserves	49 141,28 €	24,89%
13	Subventions d'investissement	96 392,00 €	48,81%
16	Emprunts et dettes assimilées	333,00 €	0,17%
21	Virement de la section de fonctionnement	51 254,83 €	25,96%
40	Opérations d'ordre	349,17 €	0,18%
	TOTAL :	197 470,28 €	100%

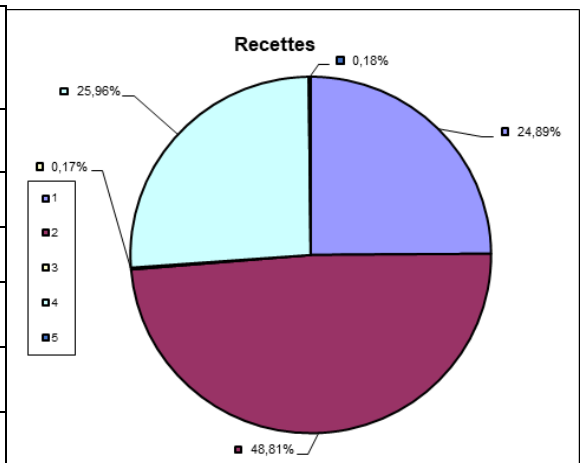

SYNTHÈSE

Budget	Sections	Dépenses	Recettes
Principal	Fonctionnement	270 533,07 €	270 533,07 €
	Investissement	197 470,28 €	197 470,28 €
C.C.A.S.	Fonctionnement	3 939,91 €	3 939,91 €
SPANC	Fonctionnement	4 925,45 €	4 925,45 €
EAU	Fonctionnement	117 539,99 €	117 539,99 €
	Investissement	26 458,90 €	26 458,90 €

La Cellette, le 29 avril 2019